

Ya se conocen varios candidatos a recibir el galardón

Adelante el certamen «Personajes Litera 88»

El certamen «Personajes Litera 88» prosigue su camino desde que inició el mismo en la primera semana de este mes de diciembre. En la etapa que nos encontramos está previsto y de hecho así se está haciendo, que sean los municipios de la comarca y sus respectivos alcaldes los protagonistas tanto de las entrevistas que Radio Binéfar realiza con este motivo como de las que lleva a cabo el equipo de redacción de El Semanal. Todas las localidades en función de sus posibilidades colaboran en el proyecto y proporcionan las personas o entidades que son o serán parte de la lista que se confecciona con los nominados para en su momento optar al galardón «Personajes Litera 88».

En la actualidad la relación de los candidatos está como sigue: por parte de la población de Azanuy, en cultura se aconsejó la inclusión de la Agrupación Cultural «El Palistroc» y en el área de empresa aparecen los Talleres José Blanc que se dedican desde hace años a la fabricación de máquinas de descascar almendras con un reconocido prestigio y merecido éxito comercial.

Desde la localidad de Peralta y en cuanto a la cultura, figura como candidato Enrique Latorre, padre de los Escolapios por su labor para el fomento de la misma. Si hacemos referencia al capítulo de empresa, destaca aquí la explotación salinosa «Sal Pura» que recientemente amplió sus instalaciones proporcionando además seis nuevos puestos de trabajo.

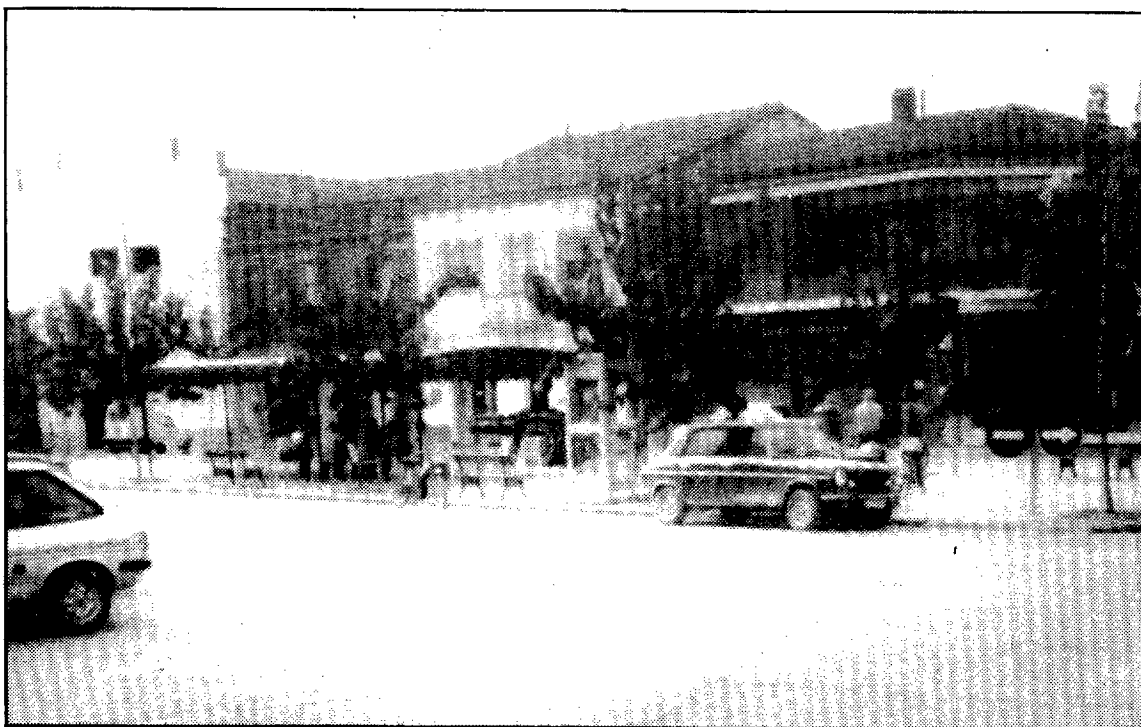

Plaza de Altorricón

Por último, y desde Altorricón se sugieren en cultura a la Agrupación Scout «Estrella de Poniente», que realiza actividades de todo tipo, siempre encauzadas para los jóvenes que de ella forman parte, así como para que los habitantes del municipio aprendan a valorar la naturaleza o todo lo que pudiera relacionarse con la cultura en su sentido más amplio. Ha sido además Altorricón quien ha aconsejado la inclusión de la Mancomunidad de la Litera como candidato a recibir el premio de «Personaje Litera de Honor 88». Sin duda se está cumpliendo el objetivo de dar a conocer toda la comarca lo que esta misma gene-

ra, aisladamente o en colectivos, en diferentes facetas pero siempre por y para el futuro de la Litera.

A lo largo de esta pasada semana se han mantenido conversaciones con los alcaldes de Peralta, Antonio Esteve, de Albelda, Ernesto Roca y de Altorricón, Salvador Plana. Destacan varios aspectos de ellas. Por un lado, la conciencia que se tiene, sobre todo desde la Alta Litera, de la diferenciación que existe entre la zona superior y la zona inferior, geográficamente hablando, que configuran la comarca. Antonio Esteve, que preside el consistorio

dese Peralta, destacaba contenidos como la despoblación que sufre la zona y la importancia que para un futuro no muy lejano podrían tener temas como el de los regadíos. Por otro lado, el alcalde de Altorricón manifestaba su optimismo en lo que se refiere a los proyectos más inmediatos que pueden tener el municipio gracias a una implantada fruticultura y ganadería. Se pueden observar así dos puntos de vista que contrastan, aunque en una cosa hay coincidencia: el futuro global de la comarca de la Litera es realmente halagüeño. También se opina de la misma forma en cuanto a la repercusión que tiene «Personajes Litera 88» dentro y fuera de nuestro ámbito.

Optimismo con el vaciado de Santa Ana y la posible creación de Comunet

Se celebró en Binéfar la asamblea de Regantes del Canal de Aragón y Cataluña

La asamblea anual de la Comunidad de Regantes del Canal de Aragón y Cataluña se desarrolló el pasado domingo en Binéfar.

En ésta se abordaron temas referentes al balance económico del presente año, así como la partida presupuestaria del próximo. De la misma forma, se tomaron acuerdos con respecto a la regulación del Esera y la postura que debe mantener la comunidad. Se dio igualmente un repaso a los dos embalses que afectan nuestra zona y que son noticia en estos días. Por una parte, el de Santa Ana, al respecto de su vaciado, y el de Comunet, de acuerdo con su pronta realización y las posibilidades que alrededor de ésta se barajan. Entre los regantes allí asistentes también se habló de las perspectivas que como grupo tienen para el próximo año. Halagüeñas son, si tenemos en cuenta la importancia que la meteorología tiene en los riegos.

Como el propio presidente de esta comunidad de regantes manifestaba a EL SEMANAL: «**Alrededor del pantano de Comunet los regantes del Canal de Aragón y Cataluña pedimos un cierto apoyo institucional. La respuesta ha sido buena. Unos veinte ayuntamientos han apoyado el escrito en el que pedimos que se sumaran al proyec-**



Blas Mola

to de Comunet, apoyándolo pues una gran mayoría. Debemos estar satisfechos si tenemos en cuenta este hecho». Con respecto al desembalse de Santa Ana, Blas Mola se mostraba contento y esperanzado: «**En marzo tendremos el tema ya olvidado. El día 1 de este mes podremos dar el agua en todo su caudal, tanto por la parte alta, en Barasona como por la baja a través del remozado Santa Ana».**

Hubo enorme tranquilidad en la reunión, sobre todo motivada en que ha sido este un año óptimo para la mayoría de los regantes de la zona que se nutren de las aguas del canal de Aragón y Cataluña. Como Blas Mola aseguraba «**si las lluvias vienen con normalidad, si comienza pronto a nevar por las cumbres, sobre todo en las que tienen su nacimiento el Esera y el Noguera Ribagorzana; tendremos otro buen año de riego.**

ALBELDA

Nueva conducción de aguas

La localidad literana de Albelda contará el próximo año con una nueva red de conducción de aguas y con un depósito que se construirá a tal efecto.

La solicitud por parte del Ayuntamiento, que preside en estos momentos Ernesto Roca, fue cursada a la Diputación Provincial en el año 86 para que fuese incluido el presupuesto dentro del Plan de Obras y Servicios que la institución provincial está llevando a cabo.

Se está a la espera de la aprobación definitiva y de esta forma dar comienzo a las obras que arreglarán de una vez por todas el problema de la traída de las aguas al mismo tiempo que proporcionarán un nuevo depósito a la población.

La cantidad global del proyecto asciende a 30 millones de pesetas, de los cuales sobre el 73 por ciento serán aportación de la Diputación Provincial y el 27 por ciento, restante correrá a cargo del presupuesto albedense.

BINEFAR

Se reúnen los vecinos de la calle Doctor Ferrán

Los vecinos de la calle Doctor Ferrán de Binéfar se reunieron días atrás para analizar las repercusiones que tendrán por la declaración de esta vía como zona peatonal. El proyecto viene motivado por las medidas de seguridad que exige la Delegación de Industria.

Increíbles desarrollos musculares y procesos de adelgazamiento

Inexplicables cambios metabólicos en las personas que practican deporte en Squash Binéfar

Según han podido saber los miembros del programa COCO EXPRES que se emite en la emisora local de Radio Binéfar cada sábado por la tarde, se vienen produciendo fenómenos paranormales en Squash Binéfar en las últimas semanas.

Según las mismas fuentes, todo parte de la extraña pérdida de peso, así como de espectaculares desarrollos musculares por parte de algunas de las personas que acuden a este centro, en un tiempo inverosímil.

Igualmente, y en tres casos concretos, se ha podido comprobar los aceleradísimos avances en la práctica del squash, por parte de personas que se iniciaban en este deporte hacía tan sólo 3 ó 4 días. Estos avances los han conducido a desarrollar esta actividad deportiva con unas cualidades tanto físicas como técnicas, impensables por las pocas fechas que acumulaban en la práctica del citado deporte.

Pero el más extraño caso se producía hace tan sólo una semana: un socio de Squash Binéfar, el cual responde a las iniciales de J.H.V. padecía una incapacidad física (soplo al corazón) que le impedía en su totalidad la práctica de cualquier actividad deportiva. En uno de sus últimos reconocimientos médicos, fue acon-

sejado por parte del equipo de doctores, para que iniciase con gran precaución, la práctica de unos ejercicios físicos concretos. Tras lo cual J.H.V. se inscribió en el gimnasio que Squash Binéfar posee en sus instalaciones. Este hecho se producía durante la segunda mitad del pasado mes de noviembre. El citado socio acudió diariamente a la instalación. Según el mismo ha comentado, iba apreciando unas sensaciones que le proporcionaban el sentirse como nunca. Este hecho le condujo a una nueva visita médica, con la normal preocupación que el caso merecía. Tras un exhaustivo reconocimiento, fue descubierta la desaparición completa de ese soplo al corazón que J.H.V. padecía desde su nacimiento.

Todas estas circunstancias concurridas en las últimas fechas se intentaban oscurecer por lo inusual del caso, pero poco a poco se ha ido descubriendo, aunque los propios responsables de Squash Binéfar intentan desviar e incluso negar algunos de estos casos, que alcanzan a estas alturas una veracidad comprobada tras el reconocimiento de todo lo anteriormente expuesto por parte de los propios «afectados», entre comillas, en este singular y extraño caso.